時報

民國十九年四月五日星期六

今天二張售大洋三分

第九千二百十號

中華郵政特准掛號立券按照總包特別優待遞寄之報紙

景印百衲本二十四史
發售預約

敝館前印四部叢刊之始、因正史未得善本、故暫從闕、今多蒐到宋元舊刻、謹以貢諸當世、書貴初刻、足以補正殿本脫誤不少、詳見樣本、凡曾讀殿本全史而蓄有積疑者、不可不備此百衲本二十四史、曾購有四部叢刊而嗜讀乙部者、尤不可不備此百衲本二十四史、

各史采用之版本

史記	宋本
漢書	宋本
後漢書	宋本
三國志	宋本
晉書	宋本
宋書	宋本
南齊書	宋本
梁書	宋本
陳書	宋本
魏書	宋本
北齊書	宋本
周書	宋本
隋書	元本
南史	元本
北史	元本
舊唐書	宋本
唐書	宋本
舊五代史	原輯大典注本
五代史記	宋本
宋史	元本
遼史	元本
金史	元本
元史	明本
明史	清本增考證

▲冊數 全書約六萬五千葉 分裝約八百冊 六開版式

▲紙料 分印連史毛邊兩種 售價相同

▲預約價 一次全交三百元 三次分交先交一百六十元 第二三次各交一百元（書根印費不另收取）

▲郵費 各行省十六元

▲截止期 本年八月三十一日

▲出書期 本年八月開始出書 四次出齊

精印樣本 裝一厚冊 承索請附郵票二角

重價徵募舊刻 舊五代史原書

百衲本所收舊五代史、爲劉氏新刊大典有注本、敝館竊以爲未慊、願出重價、蒐求薛氏原書、海內藏家、如有是書可以慨讓或借印者、無論完全殘缺、祈開示欲得之報酬、並附原書照片一葉、寄至敝館編譯所出版部、當即通函商議、伏維 公鑒

上海商務印書館印行

訃告

先母祝太夫人于四月四日上午八時三十分疾終內寢、謹擇本月六日下午五時在膠州路七一號萬國殯儀館大殮、十三日下午二時扶柩安葬於虹橋路萬國公墓、哀此訃告

孤哀子李宣韓龔謙泣啓

民智書局 最新出版

胡漢民先生演講集

第十一集 定價三角五分

本集爲胡先生最近之講稿，全書共十八篇，皆爲胡先生最近對於黨內外人士，最剴切沈摯之演講。本集所論及者，多關於三民主義立法原理方面，如解釋民法之意義及民法物權之精神，而於外交，黨務及民食問題，更有最精徹之意見。欲知胡先生最近之言論者，不可不讀。

國立暨南商科大學會計學會編纂

簿記與會計

下冊出版

本書目的在供商業學校中學校師範學校暨工商界作課本及參考之用。全書分上下兩冊上冊關於商業簿記與會計，以商業組織種類區分。下冊關於銀行簿記與會計，有詳細之敘列。此外並有「寄售會計」「官廳簿記及會計述要」尤爲重要之參考。上冊久已出版，今下冊亦已趕印出書，以供各校及商界人士之需要。

上冊定價 平裝一元二角 精裝一元五角

下冊定價 平裝一元二角 精裝一元五角

人生在世、一入光明之路、則志氣舒泰、事事皆具樂觀、而精神亦因之奮發、光明之路者非他、有希望、無阻礙、愈向前進、希望愈大、凡儲戶之儲蓄於本會者、即有此結果也、積少成多、會滿既如數還本、每月開獎、又有意外收入、如今入會儲戶、已有九萬六千餘全會、本月特獎已達四萬八千餘元、一二三四等獎、每種已各有四十八個、如是日益前進、而前途日益光明、誠爲近年來不可多得之途徑、甚望世之識者、勿入岐途、速來本會入會、以就光明之路、此佈

詳章函索即奉

上海法租界愛多亞路七號

萬國儲蓄會啓

三星牌焦糖醬色 招請各埠經理 醬園業注意

廣告

本社出品三星牌焦糖醬色係專供醬油汽水酒類糖果類餅饌類着色之用較舊法炒糖手續既可簡便而成本亦可減省一半有餘凡經採用無不稱美茲爲推廣出品起見招請各埠經銷處除下列各埠已有人訂約承銷外凡各埠醬園酒坊有意經銷者請函本社自當收經銷章程即班寄奉如須索閱樣品請加蓋該醬園酒坊圖章開明地址以便照寄業已訂定經銷各埠列后

天津 青島 南京 鎮江 揚州 十二圩 儀徵 六合

無錫 丹陽 安慶 廬州 太平 寧國 池州 徽州

蕪湖 杭州 湖州 寧波 紹興 定海

中國化學工業社總公司謹啓

上海河南路四四四號 電報掛號三三一〇

周世達赴比啓事

世達此次承褚專使委任秘書隨赴比國參與博覽會事並奉上海特別市社會局特派爲實業調查委員即於今日起程承諸戚友盛筵並頒佳什多珍理宜登門叩謝祗以行色匆促不及走辭違此鳴謝並即辭行諸希亮察 含三月二十五日晉[illegible]勿强佔

鐵道部直轄津浦鐵路管理局緊要通告

本路駐津辦事處在天津擅設僞管理局並劃制天津至德州一段路務此項叛逆行爲自有國綱紀制裁惟在此叛逆未平時期該僞局設有冒用本路名義私向中外銀行商號押借或支取款項或向商行公司賒購物料及向沿路商棧收取租費等項情事在法律上均爲無效本局概不承認特此通告務各注意

津浦鐵路管理局車務處通告

爲通告事查本路因路線中梗各項上行列車祇能暫達濟南茲爲便利商旅并經濟行車起見定於四月一日起將現行浦口濟南間一二次特別快車改爲每日開行上行車上午十點由浦開翌日上午十一點二十分到濟下行車下午六點由濟開翌日下午六點五十一分到浦其餘平通車仍照原定時刻每星期一五兩日由浦開星期三六兩日由濟開并無更改特此通告

中華成烈體育專門學校校友公鑒

本校籌備畢業同學將達十人晉間久疏殊爲缺憾茲際全國運動會在杭舉行同學赴會者必多蘇杭遷集合較易爰訂於四月十二日（星期六）上午十時起在本校大禮堂開正式成立大會討論一切進行事宜務希蒞臨爲荷

（原名中華）體育專門學校校友會籌備處啓 地址蘇州閶門外朱家莊本校

運動場中的學生們！影戲院裏的觀衆們！游戲場內的男女們！

君臨公衆地須備防疫糖

公共場所游人雜沓身入其間往往游興未已即致疫癘與俱甚者日予時症傳染以絕好機會故凡臨場之先人人宜備美味防疫糖口含一片不但助長精神生津止渴並可撲滅由口腔侵入之一切細菌預防時症之傳染也

美味防疫糖 每瓶洋二角

上海大華藥房總發行 各大藥房均有代售

今日江灣賽馬

本會春季大香賓賽定四月廿一日舉行香賓搖彩票每張十元隨時可向上海靜安路一二六號事務所購取特此附啓

今日本會舉行第一五九期賽馬准下午一點鐘賽共賽十一次會員搖彩套頭票每套售洋廿五元可向本會事務所預購此佈

萬國體育會啓

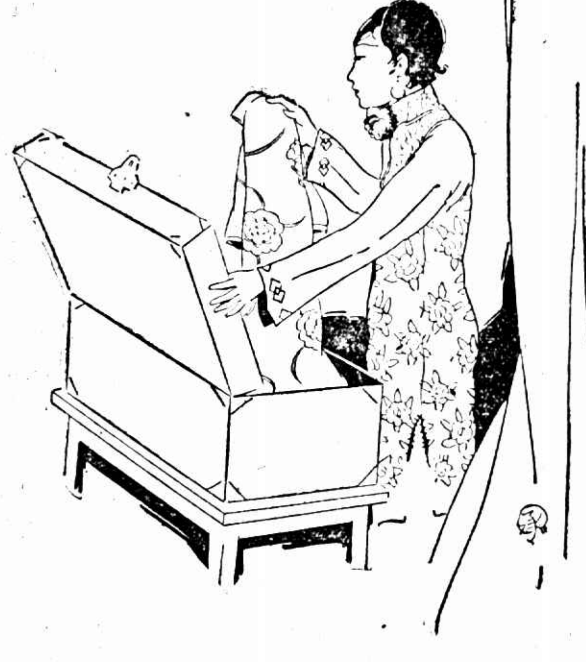

衣裳是新的好（中）

俗云、衣裳是新的好、若講到用藥呢、當然是要求有經驗的了、經驗越多越好、牌子愈老愈佳、虎標萬金油治內外症、經驗最多、牌子最老、你一試就知道了、

虎標萬金油

內治 中風中痰 絞腸痧痛 四時感冒 止咳化痰

霍亂吐瀉 頭痛昏眩 噎膈反胃 疑難

心氣腹痛 時行瘟疫 消暑除煩 及雜症

外治 神經骨痛 瘰癧核痛 無名腫毒 蚊咬蟲毒

疥瘡痧瘡 手足腫痛 跌打刀傷 牙痛耳痛

腰骨脚痛 蛇蜂狗咬 皮膚破傷 牙齒汚垢

總發行上海虎標永安堂 北四川路八十九號

永安先施新新會豐各大公司五洲中西中法太和濟華堂各大藥房林大森及各煙紙店均有出售

江海關稅務司布告

第一一八四號 爲布告事照得民國十九年新刊行之中華民國海關進口稅則中第四百四十六號（甲）箱裝煤油項下稅則金單位一·五九應改爲金單位一·五三仰各商人等一體周知特此布告 中華民國十九年四月三日 稅務司梅維亮

江海關監督稅務司布告

爲會銜布告事三月十九日奉財政部令准上海特別市市政府咨[illegible]

江海關稅務司布告

第一一八五號 爲布告事自本年[illegible]月十六日起凡在本口[illegible]以海關金單位計算之進口稅可由中央銀行[illegible]繳該行發給之金圓兌票完納此項本票可向中央銀行購買該行亦可用海關金圓與商人往來立帳傳用支票[illegible]仍照現在辦法完納進口稅者亦可聽便仰各商人等一體周知特此布告 中華民國十九年四月四日 稅務司梅維亮

國務會議議決 閻錫山免職拿辦

◎四日國務會議、決議閻錫山免去本兼各職、拿辦、(南京四日電)

●蔣主席於今晨八時、召集胡漢民、何應欽、朱培德及其他要人、開討伐非方緊急會議、發出閻錫山免職拿辦令、並決定下對閻討伐令、討伐令將待五院院長署名、於明日發表、(南京四日電通電)

●本日國務會議、決議免閻錫山之本兼各職發通緝令、同時決議對閻討伐令、因必須經過中央政治會議、故延期於下星期三日發表、(南京四日聯合社電)

●對閻討伐令因時機切迫、決於今晚發表、於下星期三日開中央政治會議時再行追認、今晚發表者前線各將士書、蔣介石預定於三四日內赴徐州、(南京四日聯合社電)

蔣主席將赴徐州

◎蔣主席將於來週親赴徐州、(南京四日電通電)

馮玉祥前線指揮

◎鄭訊、馮玉祥負軍事全責、前線軍隊、統歸馮指揮、(北平四日電)

●據山西派某要人語聯合社記者如左、閻錫山曾於數日以前發命令、將軍權一切悉委託馮玉祥、自此以後、山西軍之指揮統率、完全受馮玉祥之命令、馮玉祥將於一星期內赴鄭州、閻錫山亦將與之前後赴石家莊、在該處設一總司令部、並擬赴鄭州與馮氏會見、閻錫山與汪精衛、歸際兩個月交涉之結果、因汪氏允改變改組派向來之主張、現已完全成立妥協、至於樹立政府、須在軍事解決以後、現在尚談不到云、(北平四日聯合社電)

閻馮積極軍事行動

●閻馮季就任正副總司令以來、隴海線方面各軍之軍事行動、益形積極、西北軍可於數日內到開封、萬選才之先鋒已到寧陵、與孫殿英軍聯絡、石友三軍由曹州襲魯、晉軍一部由魯西、一部由津浦線德州南下攻濟南、數日內各軍互相呼應、開始行動、隴海線鄭州方面之空氣、頗形緊張、與中央軍之衝突、爲期不遠、(北平四日電通電)

●西北軍主力東進隴海線後、此間傳漢水方面西北軍大有活動之說、然華方某要人關於該方面之形勢、語人如左、向鄂北之西北軍、僅係張維璽・田金凱・劉汝明之三師、劉田兩軍向南陽、張軍向老河口前進、老河口方面之西北軍未進至襄陽、南陽方面現在有中央與西北之接觸、新野鄧縣鎮平線有楊虎城軍二萬與劉軍對峙中、然該方面西北軍因缺乏軍械子彈衣服食糧等、決無出於攻勢之態度、總之鄂北西北軍之活動、實不足以憂、非有鄭縣主力之南下、武漢形勢不致緊迫、(漢口四日聯合社電)

冀縣市黨部緩活動 各機關由衛戍部管轄

◎閻錫山電河北省政府、關於各縣市黨部暫緩活動、又令關於接收平津各機關、在閻未來平前、由衛戍部管轄、重要文件寄晉(北平四日下午十一時電)

豐玉璽部駐地

◎保安司令豐玉璽所部共三旅六團、分駐唐山古冶古北口一帶訓練、(北平四日電)

何應欽來滬赴杭

◎何應欽四日下午由京赴滬轉杭、在車站語記者、此行係赴杭參加全國運動會、蔣總司令不日赴徐閱軍、本人因前方並無重要軍事、暫緩赴漢、(南京四日電)

飛往浙川內鄉視察

◎徐源泉電行營、四日偕張有谷飛赴浙川內鄉一帶視察、逆敵散處各方、爲數甚微、惟在神泉鋪有劉汝明部頗衆、經擲彈炸斃甚多、餘逃竄、(漢口四日下午九時電)

國府議決褒卹東北邊防陣亡將士

◎四日第七十次國務會議、出席委員林森、何應欽・王寵惠・蔣中正・譚延闓・胡漢民・孫科、主席蔣中正、㊀決議明令褒卹梁忠甲、及東北邊防軍陣亡將士中將旅長韓光第、少將旅附魏長林、團長張季英、林選青、中校副官長張德元、中校團附楊聯芳、軍需正曹鉞、中校團附徐肇麟、少校連長張少雲、營長林廣發、書記官裴懋政、並分別晉級、撥給治喪、鑄像立碑㊀決議南洋僑信

增加郵費案、交行政院核辦㊀決議公布武漢警備司令部組織條例及暫行編制表、㊀決議修正公布司法院特許私立法政學校設立規程、㊀決議任命李樹椿爲參謀次長、(南京四日電)

八路軍攻貴縣永淳 周新命入平南城

◎潯柳警備司令周新命部三十一日重克平南、周一日入駐平南城、(香港四日下午八時電)

◎蔡廷楷將光鼐兩師一日取道興業・出淇江・襲貴縣　余漢謀香翰屏兩師・趨南鄉永淳(香港電)

◎陳策三日晨由梧乘執信艦東返、下午五時抵河口、七時抵省、據云我軍沿大河推進、右翼抵江口、左翼抵興業、(香港四日下午八時電)

吳文獻任北江剿匪司令

◎朱毛三日午陷始興、縣長及黨部職員悉逃韶關、陳濟棠三日電委吳文獻爲北江剿匪司令、團警悉歸節制(香港電)

白沙被陷

◎共黨鄧子恢、三十一日復佔白沙、漳平危急、守軍僅保安隊、(廈門四日下午七時電)

英教士被匪擊斃

●英使署得悉、倫敦教會之史卡萊時與天津英華學校同事克倫於星期三晚赴北戴河附近瀕漠視察倫敦教會之產業時、在途遇盜、史即被盜擊斃、克未受傷、現聞史屍已運抵天津、調查地點在張縣良所轄區內、史氏於一九二四年來華、年三十許、爲教會中得力人員、(北平四日路透社電)

◎英華學校書記克倫已於今日午後由北戴河護送史卡萊屍體抵津、據克氏稱、渠與史氏於星期三日午後五時由北戴河策騎赴海濱、行未三十分鐘、遇持手槍之三盜擁路行劫、渠行史前、聞背後起槍聲、回顧、見史已墜鐙、於是該盜乃搜索行囊而逃、渠急往視史、則彈中其胸、五分鐘內即氣絕、渠意彼非有意擊史、蓋當行劫之時、甚形倉皇、或出大意也、[illegible]

科學發明 活動照相 招收函授學員

應用科學原理新發明活動照相法二種均能不需任何器械可以隨意演試與電影無異與趣之濃厚生動照片全組或播映一張亦能照像[illegible]

(天津四日路透電)

揚州鎗決四盜

◎命盜案犯俞慶發等四名、四日槍決、(揚州電)

北平公債市

◎四日公債市、九六開盤一六四七五、收盤一六五五、成交十萬、(北平四日電)

張堰商店未開市 因損失過鉅被綁尤多 善後問題尚無辦法 附近鄉鎮均異常驚懼

金山縣屬張堰鎮被股匪洗劫情形、已兩誌本報、茲聞當匪擄掠之際、縣長適在該處、聞警、即與該區公安分局長孫保、(同調)避往鎮南、得以倖免、[illegible]匪徒入鎮後、約歷一小時、該匪自稱江南第一軍第二師、船隊大旗、各匪均穿藍色短衣、外繫紅布一條爲號、當[illegible]

協昌祥南貨店綁去母女兩人、朱某綁去一母一子四女、母子已放回、濟生堂藥店綁去姨弟兩人、姜新昌兩號綁去兩人、王仲平之子亦架去、斜萬和銀樓損失兩萬餘元、恆大錢莊二千元、恆泰祥及永增祥兩洋貨號、所有貨物、完全被劫、裕源衣莊損失四千元、森泰及協昌衣莊損失二千元、住在商會主席錢伯埴家中之李鏡芳、被劫皮箱三隻、源裕輪損失一百餘元、錢泰曲約一萬五千元、綁去綢莊陳仲生、職員汪鏡波、朱仲賢等三人、元昌衣莊二千餘元、綁去綢莊洪登瑞、昨已放回、協昌祥洋貨店二千元、大生祥洋貨店一千元、興華一千餘元、復泰仁一千餘元、綁去周平福老四之妻、與茂衆行被劫米二船、約三千元、與茂四千元、萬悅號等一千元、公和一千元、協成南貨一千餘元、醫昌一千餘元、將大佑藥店一千元、潘順公醬酒店一千元、永豐祥茶葉店四百元、蔣大佑醬園店一千元、戰局扛去錢箱一只、沈姓家婦女四人均綁去、老大房銀樓內失仲鈞家綁去年輕女子三人、損失約三百元、其餘各家損失自一二百元至數十元者、不可枚計、總數當在十萬以上、被綁者除上述各人外、尚有留溪小學校長黃信初及教員三人、學生三十二名、又不知姓名者、共約一百十餘人之多、惟同昌南貨號、預先將多量貨物堆於前後門、匪攻不得手、故絲毫未損、

又訊、張堰鎮被匪綁去男女共一百十八放回六十一人、尚有四十九人在匪中、姓名查悉者如下李杏林、(五十三歲協和當經理、)顧介生、汪鏡波、孫翔鸞、(徐泰典夥、)范啟瑞(五十五歲鴻昌衣莊、)潘太太(四十五歲復泰仁)沈吳齊研女士、(四十二歲)沈靜華女士(十四歲)沈靜芳女士(十三歲協昌祥)戴連甫(四十五歲)諸祥生(二十六歲、)殷寶生(十九歲普濟號、)胡祥寶(二十九歲胡水泉妻、)王興隆店婦(五十一歲、)又女孩(十歲、)朱大小姐(二十二歲、)(引小姐(十八歲、)花小姐(十六歲、)鄭小姐(十二歲、)龍淵(男十四歲協本堂朱宅、)吳桂和(五十八歲、松隱恆豐昌、)陳韵茂主婦(三十八歲、)又子(九歲、)姜浦卿(三十五歲鼎昌、)子公望(十一歲)陳洪生妻(四十三歲、)俞書司務(成衣、)陳龍寶(二十三歲)莊與鶴妻(四十歲、)黃仲樹子(十二歲)天然牙醫宅之女(十三歲)沈堯年(未詳)沈妹(未詳、)留溪學校校長一人、教員一名、學生十四名、共計四十九名

又悉、匪中有女匪兩口、均在妙齡、身穿粉紅旗袍、絲襪革履、右手執盒子炮、左手執白郎林、而槍柄之上、皆繫以極粗之金鍊、掛於手臂或頸部、行步如飛、往來街市上、頻頻向天放槍、還以大笑不已、傳係匪首張兆華之婦、又當匪衆搶劫恆泰祥洋貨店時、有一業唱書之人、幾被一身穿藍布短衫褲之匪擊死、綁匪首喝住倖免、轉瞬間、保衛團趕到、將藍布短衫褲之匪擊斃、倒於街傍、唱書人眼見一切、戰慄不已云、

縣署昨派警士十二名、並派員沿鎮、將街市中屍身收殮、並勸告各商店開市、商店方面、以損失過鉅、被綁尤多、對於善後問題無辦法、全鎮均未開市、商會主席錢伯埴、昨日赴滬、與各方籌議善後辦法、淞滬警備司令部已令駐閔崔之第五師十三旅廿六團第三營營長曹以鼎部九十十一二連部隊、於四日上午、由閔崔出發、乘車至松江、前往消剿、金山公安局長譚鴻翔、四日到鎮視勘、至如何處理、須與地方各界討論、對於營救肉票、亦頗感難、附近各鎮、現均異常驚懼、

◆　◆　◆

匪向陳墓勒借五萬 兵隊開到匪被擊潰

四日下午二時許、距陳墓三里之三元埧、突來匪船廿六艘、該鎮行政區長汪克成接得匪函一封、勒借五萬元、限二小時答復、否則洗劫該鎮、當時適有廿八團一營一連陳寅生部由崑山開至角直、得訊後、即由角開拔、下午五時抵陳墓、與匪開火兩小時、匪始向南逃竄、結果斃匪數十人、截獲匪船四艘、蘇州剿匪指揮部得報、即開空輪一艘、駛抵斜塘、裝載廿五團二營全部開往陳墓追剿、(蘇州四日電)

陳墓 吳漊 茅其港 官浦 均發現匪船

蘇州通信、二十五團二營五連進剿洋澄湖匪、三日夜由斜塘抵元渚、扼守洋澄湖口、縣警察三中隊二分隊向鳳里村進發、一二兩分隊則駐守車坊附近之大窰、斷匪去路、據唯亭來人云、坻唯之崑山二十八團第、四日在鎮屋船、準備開拔出剿、澱山湖洋澄湖附近之陳墓、四日下午三時、發現匪船二十餘艘、匪二三百人、另據橫涇第三公安分局電話、南太湖吳漊、於三日夜半、發現匪船十二四艘、匪百餘人、擬竄吳江、但至四日下午五時尚未他去、請縣府轉請剿匪指揮部派隊往剿、又橫涇附近茅其港、亦發現匪船十五艘、匪一百餘人、縣警察隊曹大隊長、已派隊前往、四日縣府並接尹山區區長袁樹風代電、日前洋澄湖匪船二十六艘經過官浦時、見每船各有小白旗一面、另有大旗二面、上書「天下第一軍」字樣、內有匪首三人云云、太湖剿匪總指揮胡祖玉、昨日

湖匪出三十四號橋 西塘戒嚴

嘉興趙區長接蘇州盤區長電、洗劫張堰之土匪、已出三十四號橋、竄向嘉善縣屬西塘、請派隊迎頭痛剿、趙區長電西塘戒備、並派隊趕往增防、西塘戒嚴、商店提早收市、典當日間閉門、人心恐慌、

永字分莊停歇

西塘永字分莊、自封輪案被刦五千元後、經議決以航路多險、而西塘又頻傳警耗、將分莊停歇、歸併城內總莊矣、

分電各機關、徵集剿匪計劃、並電請中央及總部、酌派飛機兩架、協助進剿、航空署長張惠長昨復電云、俟規劃妥、即飭派來蘇聽候調遣、

松江 一營兵到松

松滬警備司令部司令調廿六團第三營步兵一營、於四日到松、分駐司令部等處、內抽一連駐朱涇、一連駐實浦、明日出發、

❖　❖　❖　❖

蘇省府會議紀 更調三縣縣長 省市塔牙兩稅呈請行政院復議

江蘇省政府委員會四日開第二八一次會議、主席葉楚傖㊀南匯縣縣長[illegible]、遺缺[illegible]代理、[illegible]、遺缺以[illegible]代理、武進縣縣長朱[illegible]、遺缺[illegible]、㊁民政廳長提議、[illegible]改組本省整理土地局[illegible]辦法、決議設立江蘇省土地局、組織條例交編審會審查、[illegible]報告、瀏議復核松江縣帶征農業改良畝捐二分及丹陽縣加征自治畝捐四分二案、查所計賦稅總額比例地價尚未超過定限、與規定辦法、均無不合、應否照准請公決、決議松江縣農業改良畝捐准予帶征、丹陽縣自治畝捐緩議、[illegible]提議

、擬請將收回之[illegible]、[illegible]改良倉經費一角、[illegible]積存款額、[illegible]、[illegible]、決議[illegible]、以利推行、決議交財政廳查復、[illegible]、[illegible]、[illegible]、如何辦理、決議准予[illegible]、[illegible]所有審查及專門委員會解決未決各案、如何解決或補推委員審核之處、請核議案、決議①由專門委員會辦理、②逆產案改推陳[illegible]委員審查、③

江都縣清瀆捐路政捐案、改推陳委員[illegible]審查、㊆民政廳呈、爲省會公安局擬援照京市暨本省江都縣成例、徵收清潔捐、擬訂章程暨計劃預算書、懇情轉請核示案、決議併案審查、㊇民政廳呈、爲呈報裁撤陽城縣公安局、並編警察隊、積極訓練、扼要分防以維治安、所有公安事宜、於縣政府內設科管理、茲擬具公安科組織預算、報請察核、轉咨內政部核示案、決議照轉、㊈財政廳呈、爲宜興縣公安經費、請仍援照成案遞續帶徵一角一案、據情轉請鑒核案、決議不准、㊉財政廳呈、[illegible]請[illegible]普教築路畝捐各一分、賦稅總額並未超過地價百分之一、地價亦經公所評定、應否准予帶徵、請核議案、決議緩議、㊉㊀[illegible]省市塔牙兩稅問題、教育部[illegible]解決辦法、並未來文、[illegible]、與行政院決議意旨不符、擬呈請行政院復議、、新核議案、(註)行政院第四十五次會議、對於省市屠牢稅問題、決議一交與部長參照財部長詳照王部長正廷從院省市政府意見、會商決定一妥善辦法呈核」、決議呈請行政院復議、㊉㊁土地委員會呈復江蘇省縣土地局組織條例、擬照內政部訓一名輔辦法、改名規程、附呈

縣土地局原條例、祈核示案、決議照辦、㊉㊂高等法院函爲編送武進南通兩縣縣法院看守所增加經費預算書請自三月份起照數撥發、以濟急需案、決議自四月份起照辦、㊉㊃高等法院函爲監所人犯超過定額、薪工雜費等項、不敷應用、編具追加預算書、請核准自三月份起照加、以利獄囚案、決議自四月份起、照加二千五百元、由高等法院通飭支配、㊉㊄高等法院函爲米價遽增、新舊各監所囚糧、擬請自四月一日起、每名每日酌加二分、連前合成一角二分、以維囚食案、決議自四月一日起、每名每日暫加一分、㊉㊅決議縣政府所屬機關各項預決算、應依縣組織法第二條之規定、先由縣政府會議審議、通令各縣、分行各廳、㊉㊆江蘇臨時義振會函陳、今春粥振款、尚未撥齊、倘九月以後、所征附捐、未敷撥數、請准將該項附捐作抵、向上海銀團續借若干、將全案完成、並陳此次春振竣事、決計結束案、(決議)交財政廳核復、㊉㊇秘書處呈請核定盜匪案件案、(決議)分別照准發回、㊉㊈無錫縣政府呈報看守所脫逃未決犯李成國等七名一案勘緝訊究詳情、請准予通令協緝、計賞格洋共八百元、請轉行財廳、准作正開支案、(決議)准予通令協緝、惟逃犯未獲、遽請核准賞洋、應予[illegible]

輕瀉通乃分
治(常習性)大便秘結最宜
常時大便不順、全身營養每受障礙、或顏呈頭痛、如甚大便困、甚有癒發錫膽、痔瘻、女人月經痛、歎黃病等、然瀉藥亦宜慎用、一恐刺戟過甚、惹起他患、一恐引成習慣、非藥不便、惟此(通乃分)一藥、藥性和緩、毫無刺戟、瀉時並無腹痛疝痛、靈服不成習慣、減服亦仍有效、藉可改正常習、此最新最宜之輕瀉藥也、(每片售價)每十片售二角、每五十片售一元一角、各處藥房及分銷處均代售、函向本店選購、即寄不悞
上海南市虹橋西首 福康西藥店發行

壯健子宮 則容易受孕
體虛之女子・面黃肌瘦・子宮多病・所以生育無望！
女界寶
能調經補血・促子宮康健・凡血黃肌瘦之女子・久婚不孕者・連服數瓶・則經期準確・顏色鮮紅・精神元氣・十倍於往昔・轉弱爲强・乃一索得男・奇效如神・一試即知・
每瓶大洋一元　每打十元
上海 杭州 五洲大藥房發行

雪白嫩粉
五洲美容霜
潤膚去垢 芬芳幽雅 美退雀斑 除後常搽 滑而不膩
可使肌肉雪白粉嫩
上海 杭州 五洲藥房發行

勝德煙嘴
最受社會歡迎
各大商店均有出售
杭州發行所
杭州柳翠井巷四十二號

到杭運動家請注意
本公司對於運動家需用食品、準備頗多、如陳皮梅、果汁牛肉、蜜果、餅乾、糖果罐頭、麵包果醬、中西名點、以及中外美酒、各地名產等、不下數千餘種、各運動家在運動之先、如食此類衛生食品、可以振發精神、如在運動之後食之、則又能營養得當也、運動界諸君幸請注意之、
駐杭冠生園食品公司啟　在體育場大看台中

明華商業儲蓄銀行
一元以上便可存入
定期存款未到期商得同意可以提取
宗旨　服務社會　提倡儲蓄
地址　北京路河南路口

時報全國運動會特刊

十九年四月五日　星期六　第五期

遼寧得男田徑錦標
上海可惜少四分居第二

昨日田徑賽男子組錦標已揭曉、如本報預測者、有二百米之劉長春・一萬米之趙德新姜雲龍、省市團體總分、遼寧第一、得錦標、上海第二、相差四分、亦不出本報預言、若昨天上海陳虛舟於一萬米中得一二分、遂明於擲標槍中得二三分、曹裕於撑竿跳中稍居前列、李琳亦得一二分、則錦標或爲上海所得、陳虛舟遂明不能得一分、此上海之所以失敗也、惜哉、

來年全國運動會
地點在南京
五十萬經費 國府已議定

七日國務會議決議、明年全國運動大會在南京開會、以林森朱培德何應欽爲籌備委員、經費決定支付五十萬元、並函總理陵園善理委員會協同辦理、（南京四日電）

飛機昨晨運到
天氣不佳出發較晚

昨晨天有微雨、雲壓甚低、本報運報飛機恐有危險、不能按時出發、後大氣略佳、滬蓉航空處聶主任等恐勞大會人衆久盼、於十時許奮勇登機、向南飛行、十一時到達杭州、今日如天氣轉佳、上海方面總可七時起飛、

無線電播音消息
昨日起成績甚佳

關於本屆運動會之消息、本報已特約亞美公司無線電播音合播送、因第一日大會開幕儀式爲時過久、浙江廣播電台發音機高壓凝電器受損、第二日下午零點卅分又以電源中斷不能發射、故未能播音、按時報告、至下午五時半、適亞美公司報告緊要商情、未能停止、同時即用無線電要求照預約時間（即七時半）補報一次、旋於七時半後收到杭州播音、音頗清晰、惟天電及電報聲嘈雜而來、報告員聲音較低、故又未得全豹、前日由本報飛機代投亞美致浙江電台快函、要求改用男報告員、以得較響聲浪、於十二時半、浙江電台特爲亞美公司報告一次、聲浪高大、完全收得、即於三時轉播、下午七時半起至四十二分非常清楚、後忽全無聲息、約二分鐘、團體播送、但有電報及某外人私人電話互擾、致又不十分清楚、然大半皆將聽清楚、故已於即晚九時一刻播告全國矣、昨日起成績較佳、得按時在上海轉播、

女田徑錦標
待看今日一項決賽

女子田徑、以二百米接力跑尚有問題、昨未結束、錦標大勢似屬廣東、照現在各隊總分觀之、廣東得二十分、哈爾濱則爲十七分、其餘相差過遠、二百米接力跑必爲二隊所力爭、然二百米替換跑記分法、係第一名十分、第二名六分、第三名四分、第四名二分、若哈得第一、粵得第二、則哈有二十七分、粵有二十六分、哈居第一、若粵得第一、哈得第二、粵得錦標自無問題、惟今日補賽、如或別開新面、爲他隊得第一第二、則哈粵二隊之分數不免變動、錦標爲哈爲粵此時殊難預定矣、

昨天

遼寧得男子田徑錦標
上海以少四分屈居第二
女田徑粵哈兩隊
看今天二百米接力跑結果

萬米決賽第一趙德新勝利之後

田徑賽創造七項新紀錄
男子兩項……上海 遼寧 廣東各一
女子四項……哈二個 湖北 廣東各一

項目	本屆創造者	本屆新紀錄	以前保持者	以前全國紀錄
一萬米	趙德新（遼寧）	三五分三六・二秒	陳虛舟（上海）	三七分三二・四秒
三級跳遠	司徒光（廣東）	十三・三九米	黃金鰲（華北）	十三・三八米
五十米	孫桂雲（哈爾濱）	七・四秒	李遂銀（上海）	七・九秒
一百米	孫桂雲（哈爾濱）	一三・八秒	佟景伯（華北）	一四・五秒
跳高	馮發蘭（湖北）	一・二二米	李遂銀（上海）	一・一〇米
擲棒球	陳佩桃（廣東）	三十八・四六米	胡純理（華北）	三十六・四五米

男子女子

男子田徑賽四天總成績表
項目上有▼者昨天決賽結果
兩項造成全國新紀錄
一萬米及三級跳遠
八百米及低欄平等全國舊紀錄

萬米決賽趙德新在中途

項目	第一名	第二名	第三名	第四名	成績
百米	劉長春（遼）	鍾湞基（滬）	蔣　鵬（滬）	郝春德（滬）	十一・八秒
▼二百米	劉長春（遼）	鍾連基（滬）	周恩德（津）	周兆元（津）	二十二・八秒
四百米	劉長春（遼）	麥國珍（粵）	[illegible]健吾（滬）	朱瑞洪（滬）	五二・六秒
▼八百米	鄧志明（滬）	郎大奎（遼）	宋澤安（蘇）	麗世榮（遼）	二分八秒
千五百米	姜雲龍（遼）	趙德新（遼）	宋澤安（蘇）	范寶恩（平）	四分廿六秒八
▼一萬米	趙德新（遼）	姜雲龍（遼）	龍澤成（蘇）	范寶恩（平）	三五分卅六・二秒
高欄	林紹洲（閩）	千玉振（平）	蕭鼎華（遼）	陳　陵（京）	十七・六秒
▼低欄	梁景平（粵）	程錦官（蘇）	千玉振（平）	姜靜南（京）	二六・九秒
跳遠	郝春德（滬）	司徒光（粵）	鍾　基（滬）	趙汝功（京）	六・〇一米
三級跳遠	司徒光（粵）	蕭鼎華（遼）	千季淮（滬）	趙凌志（遼）	十三・三九米
跳高	李仲三（津）	蘇訓敎（滬）吳雲龍（平）傅實瑞（遼）三人並列第二			一・七三米
▼撑竿跳	符寶盧（哈）	曾鴻射（津）陳　陵（京）		曹　裕（滬）	三・二八米
▼擲標槍	潘南順（滬）	范士奎（津）	千季淮（滬）	趙文藻（平）	四四・五二米
推鉛球	潘南順（滬）	遂　明（滬）	樊廣武（遼）	宮萬貞（遼）	十三・三四米
擲鐵餅	趙文藻（平）	世安（遼）	楊春泰（津）	千季淮（滬）	三十一・八七米

八百米決賽終點

男子團體總分
遼寧四九分得錦標
上海四五分居第二

團體名稱	昨日得分	前日得分	四天總分
遼寧省	一七分	卅二分	四九分
上海市	一六分	廿九分	四五分
廣東省	五分	十一分	十六分
天津市	八分半	七分	十五分半
北平市	四分	十一分	十五分
江蘇省	七分	二分	九分
南京市	三分半	二分	五分半
福建省	……	五分	五分
哈爾濱	五分	……	五分

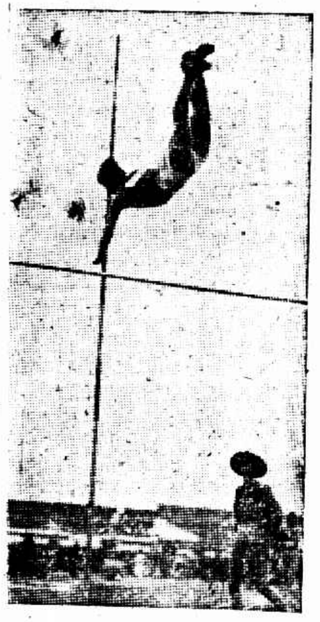

撑竿跳正姿勢

女子團體總分
現在廣東二十分
哈爾濱有十七分
看今天二百米接力結果

團體名稱	昨日得分	前日得分	四天總分
廣東省	十四分	六分	二〇分
哈爾濱	十七分	……	十七分
北平市	……	九分半	九分半
湖北省	……	五分三三	五分三三
遼寧省	……	五分	五分
南京市	一分	二分半	三分半
湖南省		三分三三	三分三三
天津市	一分	〇分三三	一分三三
上海市	……	一分	一分

遼寧女英雄預備起跑

女子田徑賽四天總成績表
項目上有▼者昨天決賽結果
四項創立全國新紀錄
五十米　一百米　跳高　擲棒球

項目	第一名	第二名	第三名	第四名	成績
▼五十米	孫桂雲（哈）	劉有慶（粵）	黃淑瑋（粵）	誠恩慈（京）	七・四秒
▼一百米	孫桂雲（哈）	劉有慶（粵）	劉靜貞（哈）	黃淑瑋（粵）	一三・八秒
▼二百米接力	（以時間不及未曾決賽明天揭曉）				
▼跳遠	吳梅仙（哈）	劉有（粵）謝葵娣（粵）		千志中（津）	四米
跳高	馮發蘭（鄂）	蕭美貞（平）誠恩慈（京）		許邦愛（津）朱文成（鄂）	一・二二米
擲鉛球	何振坤（遼）	黃淑愼（平）	吳瑞秀（平）	羅忠林（湘）陳佩月（粵）	七・八四九米
擲棒球	陳佩桃（粵）	楊　仁（湘）	吳瑞秀（平）	陳新元（滬）	三十八・四六米

大會五英雄
田徑賽中創立新紀錄者

◆男子
趙德新　創立一萬米新紀錄
司徒光　創立三級跳遠新紀錄

◆女子
孫桂雲　創立五十米一百米新紀錄
馮發蘭　創立跳高新紀錄
陳佩桃　創立擲棒球新紀錄

男子個人總分
劉長春得十五分
潘南順則得十分

第一名　劉長春（遼寧）……十五分
第二名　潘南順（上海）……十分
第三名　趙德新（遼寧）……八分
第三名　姜雲龍（遼寧）……八分
第三名　司徒光（廣東）……八分
第三名　鍾連基（上海）……八分
第四名　郝春德（上海）……六分

孫桂雲短跑飛攝影

潘南順擲標槍

男子低欄決賽中途

女子百米決賽終點

五十米百米第一孫桂雲

擲棒球第一陳佩桃

女跳高第一馮發蘭

萬米第一千五百米第二趙恵新

三級跳遠第一司徒光

百米二百米四百米第一劉長春

跳高第二五十米第四誠慈恩

跳高第二蕭美珍

擲棒球第四陳新元

擲棒球第二楊仁

女鉛球第四陳佩月

女鉛球第三擲棒球第三吳瑞秀

女鉛球第二黃淑愼

女鉛球第一何振坤

跳遠第四王志中

跳遠第二謝葵娣

跳遠第一吳梅仙

百米第三劉靜貞

五十米第三黃淑琦

五十米百米跳遠第二劉有慶

跳高第四朱文成

跳高第四許邦愛

百米二百米第二鍾連基

推鉛球第三樊廣武

推鉛球第二逯明

推鉛球第一標槍第一潘南順

跳高第二吳雲龍

跳高第二傅寶瑞

跳高第二葉迪猷

跳高第一李仲三

千五百米萬米第四范實恩

千五百米八百米第三宋澤安

千五百米第一萬米第一姜雲龍

四百米第四朱瑞洪

四百米第三王建吾

四百米第二麥國珍

百米第三郝春德

百米第三蔣鵬

鐵餅第三楊春泰

鐵餅第二張世安

鐵餅第一標槍第四趙文藻

高欄第二低欄第三王玉振

高欄第一林紹周

三級跳遠第四趙淩志

三級跳遠第三鐵餅第四標槍第三王季淮

三級跳遠第二高欄第三蕭華

八百米第一甄志明

低欄第四姜靜南

低欄第二程錦官

低欄第一梁景平

標槍第二范土奎

萬米第三龍澤咸

二百米第四周兆元

二百米第三周恩德

打敗湖北之神戶籃球隊

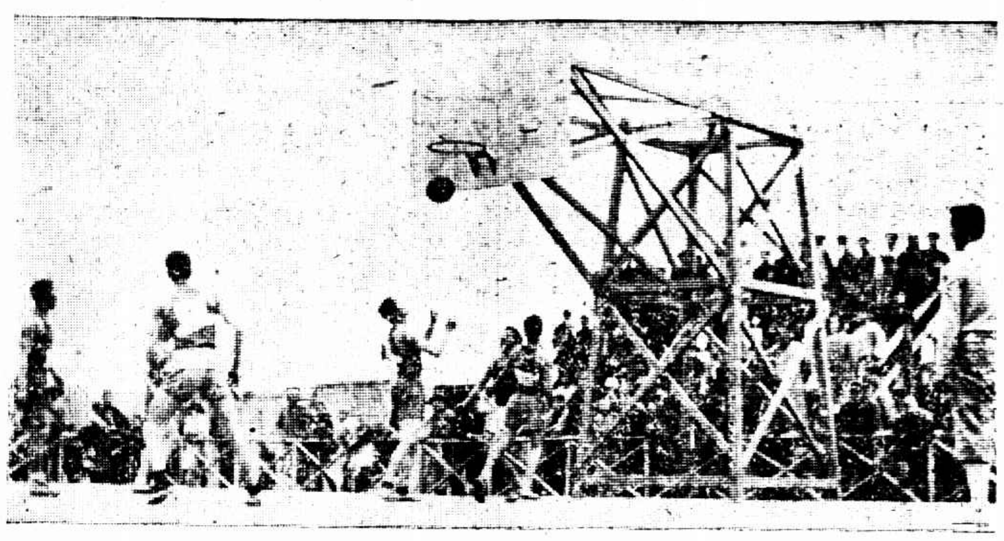
南京香港籃球戰

香港勝利籃球隊

第四名	趙文藻	（北平）	六分
第五名	李仲三	（天津）	五分
第五名	鄧志明	（上海）	五分
第五名	林紹洲	（福建）	五分
第五名	梁景平	（廣東）	五分
第五名	符寶盧	（哈爾濱）	五分
第五名	王季淮	（上海）	五分
第五名	王玉振	（北平）	五分
第五名	蕭鼎華	（遼寧）	五分
第六名	宋澤安	（江蘇）	四分
第七名	陳陵	（南京）	三分半
第八名	逯明	（上海）	三分
第八名	張世安	（遼寧）	三分
第八名	范上季	（天津）	三分
第八名	程錦官	（江蘇）	三分
第八名	麥[illegible]	（廣東）	三分
第八名	郎大奎	（遼寧）	三分
第九名	曾清射	（天津）	二分半
第十名	吳雲龍	（北平）	二分
第十名	傅寶[illegible]	（遼寧）	二分
第十名	蘇耐歙	（上海）	二分
第十名	蔣鵬	（上海）	二分
第十名	王健吾	（上海）	二分
第十名	樊廣武	（遼寧）	二分
第十名	龍澤咸	（江蘇）	二分
第十名	楊春泰	（天津）	二分
第十名	華寶恩	（北平）	二分
第十名	周恩德	（天津）	二分
十一名	周兆元	（天津）	一分
十一名	宮萬有	（遼寧）	一分
十一名	趙凌志	（遼寧）	一分
十一名	姜靜南	（南京）	一分
十一名	趙汝功	（南京）	一分
十一名	曹裕	（上海）	一分
十一名	朱瑞洪	（上海）	一分
十一名	龐世榮	（遼寧）	一分

女子個人總分
孫桂雲獨得十分　劉有慶得八分半

第一名	孫桂雲	（哈爾濱）	十分
第二名	劉有慶	（廣東）	八分半
第三名	陳佩桃	（廣東）	五分
第三名	何振坤	（遼寧）	五分
第三名	馮發蘭	（湖北）	五分
第三名	吳梅仙	（哈爾濱）	五分
第四名	吳瑞秀	（北平）	四分
第五名	誠恩慈	（南京）	三分半
第六名	黃淑瑋	（廣東）	三分
第六名	黃淑愼	（北平）	三分
第六名	楊仁	（湖南）	三分
第七名	謝葵娣	（廣東）	二分半
第七名	蕭美貞	（北平）	二分半
第八名	劉靜貞	（哈爾濱）	二分
第九名	王志中	（天津）	一分
第九名	陳新元	（上海）	一分
第九名	陳佩月	（廣東）	一分
第十名	司徒薇	（廣東）	半分
第十名	朱文	（湖北）	〇分三三
第十名	羅惠林	（湖南）	〇分三三
第十名	許邦愛	（天津）	〇分三三

男子田徑細描
怪傑劉長春　新進鄧志明
冷門程錦官　名將趙德新

▲二百米　遼東怪傑劉長春、對於起跑、本不十分快速、故於短跑時吃許多虧、昨日二百米決賽時、不意怪傑頗爲得法、與發脚最快最負盛名之天津周兆元同時出發、上海鍾連基最遲、怪傑一路領導、不五十米、已離開周兆元、此時之鍾連基、仍在後面、一路拚命追趕、至一百五十米時、方奪得第二位置、但此時之劉長春、已在前有三米之遙、雖鍾君之餘力甚佳、亦終不能奪得錦標歸也、怪傑所造之成績、爲二十二秒又五分之四、在如此新做之跑道上、能有如此成績、誠非易易、雖未能打破本身之全國紀錄、然已甚接近、然有一事貢獻劉君長春者、即劉君步子太小、昨日劉君與鍾連基排在相連、檢閱劉君與鍾君所跑之跑鞋釘洞、覺劉君之跑、步子不如鍾君之大、量其距離、在二十七步中、劉君要多跑一步、即鍾君跑二十七步、劉君須跑二十八步、則劉君實吃虧不少也、希劉君注意此點、加以練習、則將來遠東運動會時、定能與日菲諸健兒一決勝負、

▲八百米　鎗聲一發、上海鄧志明即衝出在前、領導衆人前進、步子極大、姿勢頗優、二圈完畢、並未有一人能與彼相爭、距離常在十米與七八米之間、至最後五十米時、遼寧郎大奎與江蘇之宋澤安、雖略略趕上、但結果仍在鄧君之後有五六米之遙、查閱鄧君所得紀錄爲二分九秒、與于玄基之全國紀錄同

照片說明

本刊連日登載攝影多幀均下列諸君所攝
徐雁影　莫仲良　葉仲芳　張有德　蔡仁抱　于一飛　郎靜山　黃仲長　徐祖影

八百米第二郎大奎

八百米第四龐世榮

撐高第一符保盧

撐高第三高欄第四陳陵

撐高第四曹裕

杭州市長周象賢

大會宣傳組長吳健英

江西排球健將錢志道

鐵餅第三楊春泰之姿勢

女子跳高姿勢之一

塔牌巾跳舞明星

塔牌蔴紗巾爲世界最優美之手帕精選英國最上等之細紗爲原料織成各種秀美花紋顏色鮮艷富麗大方罕與倫比保能歷久常新光色不變較之其他不耐用之次貨有天壤之別各大洋貨店及襪廠均有出售

謹防假冒請注意巾角上之尖塔商標

茲爲紀念全國運動大會起見本行特商請塔牌巾廠贈各優勝員塔牌巾一打女優勝員各贈上等蛛網牌價正蔴紗巾一打質料尤佳

REGD. PYRAMID TOOTALS GUARANTEE IT MADE IN ENGLAND REGISTERED DESIGN

總經理上海安利洋行啓

青島代表與裁判長馬約翰之爭執

天津福建排球激戰中

勝天津之福建排球隊

四百米新紀錄問題
劉長春之五二・六秒　尚不及以前五二・四秒

三日女子二百米拖力跑預賽、廣東成績爲三〇・六秒、係破全國紀錄、昨未表明、但四百米劉長春之五二・六秒、尚不及其華北運動會五二・四秒、不能作爲新紀錄、聞其在哈成績僅爲五一・六秒、此次不無受天雨影響、

▲低欄　低欄決賽、在未起步前、江蘇之程錫官、呼聲最高、因其預賽各組成績中、以程之成績爲最佳、不意冷門獨出、廣東梁景平居然以二十六又五分之四之成績奪得第一、程反屈居第二、天津之王玉振與南京之姜靜南、得第三與第四、合是項成績、與黃金鑒之二十六五分四之全國紀錄相等、

▲萬米　萬米賽跑、遼寧隊三百十三號獲第一、當其環場競走之　一般遼寧隊之女選手、蕐立於西角之短欄畔、大爲男選手捧場、每逢男選手走進其傍、大呼加油、若趙德新近時、則曰、老趙加油、姜雲龍來近時、則曰、老姜加油、此項加油、猶汽車行時、加足車油、得以向前駛進也、又該項決賽、報名者計五十六人、參加運動者計三十二人、青島選手因裁判員之不公平致跑二十七圈、除由青島總代表親向戴、會長口頭提出疑問外、并擬正式向之質問、

▲一萬米賽跑決賽、起跑者共三十陸人、分兩排發脚、跑二十五圈、第一圈湖北曹承進領導在前　上海陳虛舟追隨在後、第二圈陳虛舟即超居第一、連跑二圈、脚步不亂、觀衆以爲陳頗有希望、不意遼寧趙德新第三圈時飛步向前、追過陳虛舟、並漸離漸遠、觀衆以爲趙用力太早、不能如意跑畢、詎趙確是此中能手、連跑二十五圈、直達終點、毫無倦容、竟以三十五分三十六秒又五分之一造新紀錄、曹承進陳虛舟均名落孫山、此項賽跑中最可令人注意而留爲紀念者、即曹承進係一皎工、平日見中國長跑人才缺乏、遠東會屢屢失敗、以此蓄意練習、華中運動會曾列前茅、惜資格較新、前後快慢支配無把握、故此失敗、希曹君不要灰心、仍繼續努力、以備下一屆全國大會再顯身手、並希勞動界同志都有曹君之興趣與志願、大家興起、爲我國體育界增光、(杭州四日下午九時電)

▲撑竿跳　此項爲最複雜之動作、故各會員姿勢除哈爾濱符保盧完全正確外、其餘均有短處、普通弊病、均轉身不合、大多太慢、缺少推竿之動作、下手不能上移、轉身不合、故有臀部帶下橫木之弊、不能推竿、及下手不移、即有身體壓下横木之虞、如南京陳陵即兩手太開、引體不足、上海曹裕轉身不合、哈爾濱符保盧身輕、姿勢最好、如再練跑工夫、引體力量、將來大可深造、

女子田徑細描
孫桂雲風頭最足　劉有慶屈居第二

▲五十米　五十米跑、苟無發脚迅速之技、則頗難操勝、昨日女子五十米決賽、哈爾濱孫桂雲小姐發脚頗遲、廣東劉有慶小姐最速、發脚後、孫小姐在衆人之後、觀者無不爲孫小姐担憂、將被劉小姐吃癟、孰料孫小姐究有把握、確具絕技、運用其絕大馬力、拚命追趕、五十米矩離雖短、然達終點時、已先人衝斷終點線矣、第二劉有慶、成績亦甚可觀、不過有孫小姐在、終出不到風頭也、

▲百米　女子百米錦標、哈爾濱孫桂雲得之易如反掌、在未決賽前、早已異口同聲、昨日決賽結果、居然不出人所料、孫小姐以十三秒五分之四達到終點、廣東劉有慶得第二、哈爾濱劉靜貞得第三、廣東黃淑瑋得第四、各人所抱資勢、俱極優良、惟以孫桂雲最最令人注目、因其所有資勢與跑步、遠非其餘各人所能及也、

▲跳遠　加入該項運動者、共有四十人之數、而姿勢優良者不多、平均而論、以天津廣東選手爲最佳、哈爾濱孫吳諸小姐、均爲短跑健將、惜能跑而不能踏板跳躍、且孫桂雲因百米決賽與跳遠衝突、跑後再跳、體力不濟、是以落選、深爲可惜、觀其姿勢、則不止跳四米也、第一吳梅仙、初則踏板不準、及至第五次才超出廣東選手劉有慶、劉亦有百米決賽、幸先跳一次、故第一次造成三・九六米之後、即不能進步、蓋亦力體關係也、孫劉之幸不幸、有如是者、

大會職員與致高　百米試跑
成績最佳十四・八秒

昨日田徑賽完畢、舉行職員百米賽跑、加入者有戴季陶・朱家驊・吳琢之・霍寶樹・馬巽・李超英・朱耀廷・馬文車・周君梅・余石帆・周象賢・胡健江・俞俊民・葉湖中・項定榮・張信培等十六人、共分二組、第一組馬巽・朱耀廷・周君梅・張信培・成績十四秒五分之四、第二組霍寶樹・吳琢之・朱家驊・項定榮・成績十五秒、戴行殿後、意興甚豪、(杭州四日下午九時電)

昨天球類結果簡表

男足球次	南京勝	九對二
男足球次	遼寧勝	三對一
男籃球初	上海勝	二對〇
男籃球初	神戶勝	九一對四六
男籃球初	香港勝	四三對二〇
女籃球初	北平勝	二對〇
女籃球初	南京勝	四七對八
男排球初	福建勝	二對〇
女排球初	廣東勝	二對〇
女排球初	北平勝	二對〇
男網球初	天津二勝	三對〇
男網球初次	廣東二勝	三對〇
男網球初	香港勝	三對〇
男網球初	浙江勝	四對一
男網球初	上海勝	三對〇
女網球初	北平勝	二對一
女網球初	北平勝	二對〇
女網球次	天津二勝	二對〇
女網球次	上海二勝	二對〇

打破全國紀錄

中國體育進步之速、殊堪驚人、(即此次全國運動大會、已有多種突破全國紀錄、惟國貨領帶　則祇有孔雀公司、能打破全國紀錄、試詳細研究其質料、配色、裁製、裝璜、與及毛質襯裏、無一不名列前茅、高人一等、是以三歲孩童、亦知有孔雀領帶、御西服者、更無一不用孔雀領帶、

(杭州代理處西湖一朶花)

男足球　南京大勝湖南
九對二

兩隊於一時開始、南京五前鋒雙管齊下、羣向湖南方面進攻、聲勢甚大、湖南招架乏術、應付維艱、先後被鍾冠明顧元亮劉祖良及鍾冠明打進四球、且自失第一球後、余勉初有一次失脚、滑進一只、上半時以五對〇結束、南京遙遙居前　下半時開始、南京前鋒又連進三只、以八對〇居上、入後湖南中鋒陳嘉應亦打進一只、南京隨之亦進一球、成八對二之比數、繼南京犯規被湖南罰進一只、全局即以九對二結束、南京大勝湖南

南京	職位	湖南
譚余顧凌藍高顧鍾凌劉江	守右左中右左中左右左右	李鄧謝孫向游陳朱劉王周
仲勉樹惠乾立元冠遠祖之	內內　外外　內內	國述繼　紹紹嘉寶與之恕
章初勳揚德民亮明揚倪鴻	門衛衛堅衛衛鋒鋒鋒翼翼	繼會先明義頭應峰衛載安
裁判唐仲光		

遼寧勝天津
三對一

兩隊繼南京與湖南之賽於三時開始、遼寧何榮章先開紀錄、天津李仲三隨之建樹、上半時即以各一完場、下半時遼隊由康德一蔡恩誠打進二只、即以三對一完場、上半場津隊表演尚佳、下半時則遠不如遼隊之聯絡有方、

天津	職位	遼寧
陳王孫范朱傅張白李周白	守右左中右左中右左右左	丁王張譚孫王蔡吳康何劉
而佩桂七之信長永仲兆慶	內內　前前	克長學福廣宗思融德榮寶
得華林奎璉秋裕興三元園	門衛衛堅衛衛鋒輔輔翼翼	勳穎堯禎琛義成和一章珺
裁判宋君復		

男籃球　神戶初試
九十一對四十六　戰勝湖北

神戶與湖北之男子籃球、昨日初次出馬、神戶爲日本華僑之優秀所組織、在關西一帶、所向無敵、傳遞投擲、均有相當之訓練、湖北亦勇敢善戰、惜在上半時擲籃心志太慌、致爲神戶所乘、雙方前鋒極爲矯捷、防禦方面均不能施用五人聯防法、故雙方建樹甚夥、神戶以中鋒許聲桐最爲出色、擲籃極準、承浩・承良・昆仲亦玲瓏可取、上半時之初葉、雙方努力反抗、分數未大遠離、五分鐘後、神戶氣色突轉、前鋒三將聯絡發射、分數激增、湖北之攻打亦烈、惜手脚慌亂、難成籃中之物、上半時神戶以四十八對十九占先、

檸檬時間後、神戶之勢並不稍衰、斯時許承浩更爲活躍、手勢益順、湖北之籃頻爲所陷、分數亦滯而不進、湖北乃振臂疾呼、楊少璋・彭述初相依爲命、球勢有急轉直下之勢、惜爲時未久、又爲神戶暴力所齊、終無緊隨之機、結果神戶以九十一對四十六獲勝、裁判員錢一勤　檢察董守義、

▲神戶得分

姓名及職位	犯規	得分
雷惠明右鋒	〇次	一五
李賀勳右鋒	〇次	〇
許聲桐左鋒	〇次	三九
許承浩中鋒	一次	三一
許承良右衛	二次	五
容治恩左衛	〇次	一
總結	三次	九一

▲湖北得分

姓名及職位	犯規	得分
廖逢春右鋒	〇次	四
楊少璋右鋒	三次	一〇
袁慶武左鋒	〇次	一五
彭述初中鋒	一次	一五
陳廣竹右衛	〇次	〇
金傳印右衛	一次	〇
殷德鋗左衛	二次	二
總結	七次	四六

前半時	神戶四八分	湖北一九分
後半時	神戶四三分	湖北二七分

◆香港大勝南京
四十三比二十
香港合作熟…惜喜單拍

香港與南京兩籃球隊昨日下午二時十九分開賽、觀戰者約二千三百餘人、密絲佔七分之二、裁判員舒鴻下令動員、

雙方服裝艷而不冶、張蕙蘭女士曰、「我眞愛」香港玫瑰紅背心、白其袴、南京橘子黃背心、藍其袴、時則人影散亂、五雙健兒、作對兒廝殺、香港首開紀錄、繼南京犯規、又爲香港黃紹良罰進一球、旋南京亦獲三分、造成平局、後則香港黃紹良匹馬單刀、拍球直上、連中三元、從此一帆風順、利用巧妙之傳球、連續積分至三十一之多、而南京守衛雖甚猛烈、惜多犯規、前鋒擲籃機會多、不幸又三過其門而不入、祇得十二分、前半時以是終了、

休息時、記者稍加批評、南京之病狀已如前述、香港則合作純熟、投籃準確、惟好個人拍球、無論何人、得球之後、均有 Dribble 一次以上之惡習、望注意及之、

且說下半時開始、四座歡呼聲大作、雙方愈戰愈酣、香港首中兩球、南京亦還他顏色、十雙大腿、有如走馬燈一般、殺來頗多精采、話休煩絮、香港餘勇可鼓、利用延宕戰術、卒以四十三比二十戰勝南京、

精神活潑羡強生

一踢成名球大王

足球一藝須有康強雄偉之體魄活潑靈敏之精神方能勝任強生者精於此道尤善衝鋒射擊每於人叢中盤球直入敵方祇須將球一踢便操勝算人遂尊之爲球大王強生之成功得力於華福麥乳精查此麥乳精滋補氣血甘香可口爲強身補精之惟一飲品欲效法強生者盍嘗試之

函索樣聽聲明時報優待學生完全贈送

OVOMALTINE

SHELL

中日間飛行試驗

關於所提議之中日間航空郵便近已由日本航空運輸公司之飛機「道尼華」號屢用

殼牌飛機汽油

於上海福岡間(計程五百七十英里)往來試飛多次成績極佳首次飛行計四小時五十一分

殼牌誠時時可靠

亞細亞火油公司

▼香港得分表

姓名職位	犯規	得分
黃紀良右鋒	一	一五
馬撰昆右鋒	〇	二
蔡隆森左鋒	一	一九
黃文啓中鋒	二	二
施應楠中鋒	〇	〇
饒自强中鋒	〇	二
何香流右衛	二	〇
鄭沃坤右衛	一	二
龔傑民左衛	二	一
總結	九	四三

▼南京分表

姓名與職位	犯規	得分
余鴻子右鋒	〇次	一三
凌嵩左鋒	一次	一
徐鍾中鋒	一次	三
[illegible]	三次	〇
馬[illegible]	一次	〇
孟廣信左衛	四次	〇
陳偉左衛	一次	三
總結	十次	二〇

▼前半時　香港三一分　南京一二分
▼後半時　香港一二分　南京八分

山東棄權上海勝

昨日上午上海對山東之男子排賽、原定於九時交鋒、嗣因山東棄權、上海以二對零獲勝、看客均敗興而返、斯時戴季陶亦蒞場參觀、笑容可掬、惜因無戰可觀、俄頃即去、

女籃球　南京勝江西

四十七與八之比　江西犯規比較多

兩隊於三日起開賽、四座看台滿佈千餘觀衆、因上兩組之男子籃球賽均極精彩、故一般鑒於昨日下午之二幕女子精彩賽、無不聞風而來、不料雙方開始以後、打來很少精彩、而尤以江西之慣打女子規則、時被裁判受罰、以致雙方動作、時受規則上之牽制、上半時南京以十五對四遙遙居前、下半時江西仍久困於南京之下、江西卒以八與四十七之比見屈於南京、比賽略情述下、

開場後、江西頗能振作、右鋒張性聰處在陳文耀監視之下、卻能先開紀錄、中鋒鄒郁之繼之打入南京籃門、片刻之間、江西以四對〇居上、此時南京二前鋒躍躍于江西陣內、恨無門路可尋、幾團幾合、內部接濟已窮、但見陳韻蘭雙手一舉、球亦隨之入籃、從此江西隊已開方便之門、頻頻失算於方錫琛與陳小姐之手、有四分之多、一時心慌意亂、兩內衛時時被罰、不旋踵間、丁雪梅即以五次犯規出場、第一節以六對四休息、第二節之大局、江西全在南京困迫之下、以十五對四完上半時、

下半時南京更覺氣盛、方錫琛陳韻蘭兩小姐如入無人之境、建樹之多、均在十餘分以上、至終局時、南京以四十七對八佔得勝利、總觀雙方江西方面犯規太多、南京頗有傑出人才、

▼南京得分表

姓名	技術犯規	侵人犯規	前鋒得進
陳韻蘭	〇	〇	一八
方錫琛	一	〇	二三
藍命珠	〇	〇	六
陳越梅	一	〇	
陳文耀	〇	〇	
陸琮	〇	〇	
總計	二	〇	四七

裁判　卲鐶　檢察　張惠蘭

▼江西得分表

姓名	技術犯規	侵人犯規	前鋒得分
張性聰	一	〇	二
孔國華	〇	〇	四
鄒郁之	一	〇	二
林芳	二	一	
丁雪梅	四	一	
徐慧	一	〇	
劉仁智	二	〇	
總計	一一	二	八

	(一)	(二)	(三)	(四)
南京	六	九	一六	一六
江西	四	〇	三	一

男排球　福建眞强

二對零克天津

福建與天津、原定昨晨九時開始比賽排球、嗣因裁判員譚天沛來遲、延至九時四十七分、觀衆愈聚愈多、如過江之鯽、天津女子排球隊全體蒞場助興、鶯聲燕語、抑揚有致、福建同鄉則怪聲叫好、興高采烈、互相輝映、不寂寞矣、

福建排球在本屆與香港廣東上海鼎足而四、兵力雄厚、天津前曾以二十一比二、戰勝浙江、亦屬不軟、惟較福建則稍遜、

第一局戰況……首由福建發球、天津梁文標一扣死之、奪得發球權後、殊少發展、福建前排廖登明翁祖烈壓球甚烈、天津猝不及防、以一比十一敗北半局、爾時場外福建男士大叻其興、二排中堅林德義大扣其球、天津閉關自守、後天津前排ㄅ相搭擋、長人張錫祜猿臂善射、連立二助、場外某男士呼曰、張老四「瞧你的哪」、鏖戰久之、後福建左軍廖登明騰空一劈、立功而還、天津卒以五比二十一負第一局、

第二局戰況……休息片刻、兩隊隊長商受各隊員機宜後、再接再厲、首由天津鄭[illegible]發球、一擊得分、福建從容不迫、陳永南等乘巧弄機、天津氣稍餒、以一比十一敗前半局、不料下半局天津將士用命、梁文標江樵張錫祜大顯神通、獲分至十三至多、場外天津蜜絲與非蜜絲不禁手之舞之而足之蹈之也、時則福建勢危、周圍空氣異常緊張、後福建力自鎭定、翁祖烈林德義勞擊多方、天津漸難抵禦、遂以十三比二十一結城下之盟、總結果二比〇、福建勝、

▼福建隊陣線

前排	二排	三排
程嘉生	張秋濤	李棨
翁祖烈	林德義	陳慶琳
廖登明	陳永南(隊長)	沈觀濤

預備員　李藝　林耆　陳敬梓　余炳文

▼天津隊陣線

前排	二排	三排
寇禹倫	鄭葆森	鮑文沛
梁文標	江樵(隊長)	馮傚義
張錫祜	陳成新	孔心齡

預備員　李鶴鼎

女排球　北平勝遼寧

二比〇　二十一對八　二十一對五

北平與遼寧、昨日下午三時比賽排球、裁判員吳邦偉、觀者一千二百餘人、北平自出師以來、所向無敵、遼寧曾勝福建、亦非弱手、第一局戰況、首由遼寧發球、無效、北平陳久義發球、前排康錫志二壓立功、遼寧孫鳳雲反攻亦獲二分、北平蕭美眞奪回發球權後、沈瑞珍一拳發出去甚硬、遼寧馬駿之竭力抵抗、終以二比十一爲北平奪去換邊權、後北平稍退、遼寧徐秀琴發球、龍文彬用妙法奪回一分、不料北平蕭美眞從斜刺裏殺出、一擊奏効、旋陳久敏黃淑愼周賚又如法泡製、遂以二十一比八勝第一局、

第二局戰況……首由遼寧劉佳恩劈擊立功、北平何予博邢甘退讓、一球扣去、所向披靡、戴士佺蜻蜓點水、又立一功、黃淑愼發球至十六比三、蕭美眞又進攻至二十比三、不料遼寧英勇異常、矢守不退、鏖戰久之、辛由戴士佺發球、何予博一扣死之、遂以二十一比三勝第二局、總結果二比〇、北平飽載而歸、

北平陣線表　　遼寧陣線表

前　排二　排後　排　左　前　排二　排後　排
陳久敏　何予博　丁亦飛　龍文彬　王保蓉　劉之閨
蕭美眞　周　賚　沈瑞珍　劉佳恩　孫鳳雲　何振坤
康錫志　黃淑愼　陳久義　陳　干　郭靜安　馬駿芝
戴士佺　干姑　張　英右　曹萃寘　徐秀琴　王毓芹

廣東勝上海乙

二對零之比

女子排球次賽、昨日共有兩組交鋒、廣東對上海乙、於午後一時接觸、廣東隊實力雄厚、三排均能聯合一體、汪若春姣小玲瓏、壓球頗猛、錢書儀之托球亦有獨到之處、此外如雷舜琴之發射、勢亦甚急、上海交戰之初尙能勉力支持、迨後因對方壓迫過猛、時時用重力向隙處射來、竟有應付爲難之勢、第一局廣東以二十一對二占先、第二局上海略有抵抗、但不久仍爲廣東所屈服、比數爲二十一對四、結果廣東以二對零獲勝、裁判員邱紀祥、

▲廣東隊陣線

第一排	第二排	第三排
廖四直	吳秀嫻	鄧志馨
汪若春	[illegible]	李梓美
廣市嫺	許桂馨	呂迺英
陳佩月	陳佩桃	李佩玉

▲上海乙陣線

第一排	第二排	第三排
王雪華	余鶴英	關梓英
張麗如	雷舜琴	王命鳳
李玫	錢書儀	王祥弟
潘其愼	沈潤瑾	陸惠寶

男網球　天津廣東香港勝利

㈠天津勝湖北(F字組)
第一單打馮　蓉(天津)與周考成(湖北)三比〇
第二單打梁寶奎(天津)與劉淑鐙(湖北)三比〇

▼男子網球次賽

㈡北平敗於廣東(A字組)
第一單打翁德祥(北平)與趙士倫(廣東)〇比三
第二單打孫晶榮(北平)與馬熾燻(廣東)〇比三
㈢江蘇敗於香港(D字組)
第一單打劉紹勛(江蘇)與鄭自榮(香港)〇比三
第二單打高尚英(江蘇)與陸錠祥(香港)〇比三
㈣浙江……上海各勝一場(B字組)
第一單打陳乃新(浙江)與鄭兆年(上海)四比一
第二單打邬啓達(浙江)與吳少峯(上海)〇比三

▼附註　㈠湖北對天津、雙方均準時到場、適開戰端、未料湖北運動員畏縮不前、遂被宣佈棄權、以〇對三失敗、㈡廣東對北平、廣東實力頗强、可與上海・香港・爭一雌雄、北平球藝平平、在此次比賽亦屬優良、㈢江蘇對香港、江蘇球藝相差過遠、故比數相差亦多、

女網球　北平天津上海勝利

預賽㈠北平勝湖南(C字組)
第一單打廖書筠(北平)與第二單打楊仁(湖南)二比一
第二單打杜亷喆(北平)與第一單打曾廣瓊(湖南)二比〇
次賽㈠天津勝江蘇(A字組)
第一單打茅於文(江蘇)與第二單打梁佩瑜(天津)二比〇
第一單打劉煦芬(江蘇)與第一單打梁佩瑤(天津)二比〇
次賽㈡上海勝江西(D字組)
第一單打蒯淑平(上海)與第一單打熊悌(江西)二比〇
第二單打李蓮(上海)與第二單打熊愷(江西)二比〇

(附註)㈠北平對湖南、兩造球藝平平、精神甚佳、㈡天津對江蘇㈠梁佩瑤(津)抽壓適度、劉煦芬懶於奔跑、㈡梁佩瑜(津)還擊很穩、反抽更厲、茅於文求勝過切、因致敗北、㈢上海對江西、久著滬上網球女英雄蒯淑平李蓮、於昨日下午與熊愷熊悌作戰、大顯身手、眞是名不虛傳、在賽時高壓低抽、俱見工夫、而二熊球藝雖弱於蒯李、然競爭精神始終不息、亦是難能可貴、

敬請

諸君於每晚八時至十時到西湖湖濱民衆操場參觀二我軒照相館將昨日在運動會場用 **矮克發** 之摩維克司鏡箱及小影片所攝之運動成績放演隨意參觀並不收費

昨日大會狀况

天氣雖然陰晴精神十分飽滿　下午多數決賽觀衆倍形擁擠

昨日爲全國運動大會之第四日、因三日來之場內比賽狀况及鼓吹宣傳、已足引起全社會之注意、昨日天氣陰晴、上午觀衆不多、蓋均已知昨日節目、重要決賽、均在下午、故至十二時後、大會門前、車水馬龍、頓形擁擠、各場看座、不一刻已座無隙地、遠道來杭參觀之士女、亦頗不乏人、其盛况亞於大會開幕日、玆將昨日情形、分誌如下、

▼參觀團體　昨日參觀士女、除購劵入場者不計外、團體來會參觀者、計有安徽女中三十人、河南女職五人、中央大學十五人、浦東中學一百人、太倉中學五十人、無錫中學十五人、遷寧通化教育團五人、徐州中學四百人、中央軍事敎導旅八百五十人、上海東亞體專一百人、兩江體專一百人、蘇州成烈體專十五人、成都大學十九人、集美女專十四人、幼稚師範二十七人、本省各市縣各學校機關團體共四十二個、人數約計三萬、

▼售劵數目　査大會第三各場出入口所售票劵數、計田徑場一千另六十八張、劵價一千七百六十三角、籃球場七百七十張、劵價一千五百四十六角、網球場十一張、劵價二十二角、總門劵五十二張、劵價一百另四元、共售劵一千九百另一張、共劵價一百八十一元、

▼晝夜辦公　此次大會開幕、各省市政府均派重要職員來杭參加、江蘇敎育廳長陳和銑、四日來會參觀、對於大會各項布置、均表示十分滿意、至大會職員、連日雖晝夜辦公、而精神奮發、絕無倦容、正副會長戴季陶、人傑、暨正副籌備主任朱家驊周象賢、莫不興致濃厚、除辦理一應事務外、並至各場參觀、至大會辦事職員、亦均按照時刻、到會辦公、是以對內對外、層次井然、有條有紊、

▼司令台上　昨日各場以田徑賽場爲最擁擠、四周看台、擁擠異常、而女賓亦較平日爲多、五光十色、煞是好看、司令台上、於下午一時許、先後到會、有正會長戴季陶、副會長張靜江、各偕夫人蒞臨、浙江敎育廳長陳布雷、廣東敎育廳長金曾澄、江蘇敎育廳長陳和銑、暨保安處長朱思明、建設廳秘書主任翟曾樹、之江大學校長李培恩、交通部郵務司長林祖光等、

▼參加表演　上海復旦大學學生軍、成立於五三慘案以前、會一度來杭、作野外演習、該軍軍容整齊、精神飽滿、聲譽卓著、現悉該軍隊伍百餘人、由敎練董源濤指導周家達率領來杭、擬在大會演習戰略、以資點綴、至近日各地學校團體來杭者、有北平女學院、光華大學童子軍等多處、

浙江省政府慨助

參加遠東會經費一萬員

昨日中華全國體育協進會接得浙江民政廳長朱家驊氏正式來函稱、請捐參加本屆遠東運動會經費事、已經省府通過、允撥一萬元、交體育協進會應用、

大會花絮

▼球怪抱病　球怪李惠堂、此次隨上海足球隊來杭後、因水土不服、即患寒熱、熱度最高時至一百零四、現雖已復原、但原氣有傷、今日足球比賽、不能出場一顯身手矣、

▼戴氏注意　中委戴季陶、現任廣東大學校長、故對於廣大選手之行動、非常注意、昨日上午十時許、蒞止會場、時廣大選手正在場中練習、戴氏在半小時內、三蒞場傍、從事觀察、悄悄與廣東敎育廳長共立於籃球場西傍觀衆台上第三排、縱眺北平隊男女選手、練習籃球、意甚閒適、二十分鐘後、乃緩步網球場出前門而去、

▼倩影婷婷　兩江女子體育校之童子軍隊、自蒞杭後、未曾爲大會服務、於昨日午後、一時許、排道赴會、任田徑場中維持秩序之職、故昨日田徑場內四周、輒有一倩影婷婷傍欄矗立、

▼哽咽不已　北平女跳高選手戴世佺蕭美珍兩女士、素擅跳高技術、此次來會參加、意在必獲冠軍、不料前日戴女士因食場中小販所售之紙包冰淇淋太多、致身體感覺不適、跳時缺低五寸、遂致名落孫山、而蕭則因感冒風寒、亦微有不適、然猶不敢後人、加入決賽、結果名列第二、蕭女士悵悵欲死、竟士品淚奪眶而出、哽咽不已、後與同來各選手婉勸、始殺悲念、

▼銀盾十四　前福建敎育廳長黃琬、代表福建省政府、參加全國運動大會、二日始蒞杭、日在場上觀察、黃氏攜來銀盾十四只、以便贈給各項運動之冠軍者、

▼台上客滿　昨日午後、白日光[illegible]、各場觀衆、較前數[illegible]增加更多、猶以田徑[illegible]爲最、因有各項決賽[illegible]也、未到一時、台上[illegible]衆、已告人滿、團體方面來者、亦復不少、因日來杭州市各學校放春假、上海虹江路淨土庵中之和尙惠海、亦蒞人海中、坐於第三排之傍欄處、頭戴棒球帽、頸圍黑絨繩巾、手撚竹杖、笑語雜譁、無人識[illegible]爲六塵已絕之和尙、

▼禱告眞靈　昨日女子百米決賽、哈爾濱計廣東隊三人、哈爾濱三人、結果、哈爾濱隊得第一第三、廣東得第二、哈爾濱隊得第一者爲孫桂雲、第三者爲劉靜貞、事後劉笑語人曰、吾之禱告甚靈、今果獲得三、蓋劉爲摩漢末德教之信徒、禮敎甚篤、當其晨間起床、即默向神明祝禱護焉、

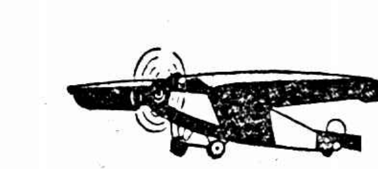

欲航空飛機行駛之穩妥可靠須用質地精良之汽油

美孚飛艇牌汽油

品質之優美無出其右用之最爲相宜

世界著名飛行家皆用美孚飛艇牌汽油

飛行者	航線
中國張惠長	往返廣州─上海─南京─北平─奉天
中國奉天航空署	奉天全境
中國叩天使及刺英牌飛機	往返漢口─南京
中國國民政府航空測量隊	飛繞首都特別市全境測繪地圖
法國杜愛西	巴黎─上海─東京
德國胡恩反爾達	德國─上海─東京
日本航空郵遞會社	上海至日本
美國陸軍飛行隊	世界第一次飛繞全球
美國海軍及陸戰隊飛行機	飛行亞細亞全洲
美國考利愛及米亞氏	飛繞全球
美國叩天使航空社	駛行紐約全市
美國白老克及雪利	紐約至東京

美孚行
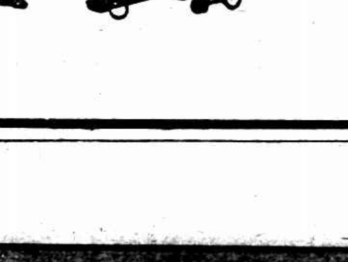

時報版權　不准轉載

今天　全能運動開始比賽、五項全部　十項前半部五種　球類賽已至一半時期

今天男女球類一部爲次賽

性別	球類	比賽隊名	比賽時間	場地	裁判員	巡邊員
男	足球次	江西 廣東	下午一時	足球場	何春輝	沈回春
男	足球次	湖北 上海	下午三時	足球場	樂秀榮	唐仲光
男	籃球次	天津 江蘇	下午一時	籃球場	舒鴻	錢一勤
女	籃球次	天津 上海	下午二時	籃球場	舒鴻	高梓
女	籃球次	江蘇 湖南	下午三時	籃球場	郡驥	[illegible]蕙蘭
男	排球次	廣東 江蘇	上午九時	排球場	高錫威	譚天沛
女	排球次	浙江 天津	下午一時	排球場	邱紀祥	李飛雲
女	排球次	滬中 湖北	下午三時	排球場	李飛雲	蔡紹達
男	網球次(雙)	廣東 北平	上午九時	網球場	馮家聲	李繼元
男	網球次(雙)	浙江 上海	下午一時	網球場	張子震	劉啓松
男	網球次(單)	南京 天津	下午一時	網球場	林祖光	王毅成
男	網球次(單)	南京 天津	下午一時	網球場	馬德泰	蕭忠國
男	網球次(單)	北平 廣東	下午三時	網球場	邱正倫	王毅誠
男	網球次(單)	北平 廣東	下午三時	網球場	夏晉熊	傅五喬
男	網球次(雙)	香港 江蘇	下午三時	網球場	林祖光	徐文浩
女	網球次(單)	廣東 浙江	上午九時	網球場	黃文建	袁浚
女	網球次(單)	廣東 浙江	上午九時	網球場	金兆均	王子鶴
女	網球次(單)	遼寧 北平	上午九時	網球場	徐紹武	賈子錚
女	網球次(單)	遼寧 北平	上午九時	網球場	王復旦	陳伯清
女	網球次(雙)	天津 江蘇	下午一時	網球場	邱正倫	王總善
女	網球次(雙)	江西 上海	下午一時	網球場	郝伯陽	黃鴻龍
女	網球次(雙)	廣東 浙江	下午三時	網球場	馬德泰	魏徐年
女	網球次(雙)	遼寧 北平	下午三時	網球場	馮家聲	莫善祥

西行艷異記　（陳重生）

各盡其趣。川西之牡丹、除此地外、惟新街子尚有一地有此等種籽也。□獵人言：彼等專以獵爲生活、必畜獵犬七八頭十餘頭不等、犬牛五月即能搏噬、主人出獵犬則後隨、即隔三四日程、犬亦能蹤跡。至此地之犬種、高而細、毛緊貼、雙耳下垂、其耳膜之紃織、較他種爲銳敏、犬常救主人之危難、如滑雪、如踏冰、如覓棲宿地、犬均能之、故彼等視狗不啻其第二生命也、食與犬同食、宿亦擁犬臥。此等犬雖不如西洋叭兒狗之尊處優、然每食必肉、爲人所敬愛、視內地看家狗之以人糞自給搖尾終日尚不得一飽者、誠有天淵之別矣。

□帶獵戶八人……登沙噶堡山……所見尤奇

七日、早餐竟、主人帶獵戶八人、伴余登沙噶堡山、漢軍隨去。行二十八里、即抵山麓、涉亂流、攀援渡一極猙獰又極凌亂之石徑、路幾如線、如無人導引者、余信無論何人必迷於於此中不得出也。十念七里至一岩窩、(岩石下也)、羣拾柴作薪、出袋中玉麥麵就火烤之、烤既熟、以奉余、彼等則傾牛角中內末少許於掌、舐食之、又略飲水、即稱果腹。自松潘以上、肉末已成居民之主要食品、類於秋深草肥畜壯之際、屠牛羊、切爲薄片、曝乾、研爲細末、貯上甕中、每食、至多只能服一匙許、蓋食肉末之後、必服食水少許、肉遇水即澎漲、如食肉末過多、則肚有漲裂之虞也。牛羊肚肺等物、則和油及臟腑共熬爲

(87)

四川西區情形

油餅、土名、掌巴、[illegible]歷初二十六、則人必食豬肉掌巴一二枚、若富有之家、則日日嗜之也。此地豬長五六尺、重二百餘斤、食法亦同。余欲食肉末、漢軍勸余、謂「未曾食慣者、食後常患大便閉結病、非有極强健之體質、不克勝此任也、」云。

又上念里、即過毫豬一羣、毫豬之行也、喜橫跳、且跳且叫、爲狀百趣。其毫毛至硬、銳如鋼針、人當之鮮有不被軋成肉糜者。惟毫豬身極短小、最高不過華尺一尺、長不過二尺、其奔走時、毛聲琤琮、人聞聲可避之也。獵者預以截斷之木椏置路傍、伏石上、先發一槍誘之、豬聞槍聲、爭突而前、獵人連續以木椏擊之、一木一豬、椏連豬身、豬行即緩、俟其疲、即出捷徑、以叉叉之、俄頃之間、殺豬三十餘。

二獵人隨余等直上。又行十七里、天漸晚、不能行、大霧四合、天地爲晦、乃覓一岩窩。折石爲門、獵人脫披衫作墊、余疲甚、蹲而臥、寨主爇火、漢軍拾柴、火光熊熊、窩爲之煖、余視華氏寒暑表已在四十度下、知此地已高出海面一萬一千尺矣。未久、獵人均來、初未知余等之在此也、則呼曰、「咳!」在余側之獵人、即出洞如響應之、彼等即能循聲至。時已入夜矣、衆剝豬皮、就火考肉、以刀割作片、嚼之、若甚可口者。其製法：先以巨石壓豬四蹄、以快

(88)

全能運動節目

㈠百米(十項前半部之一)　一點鐘起
㈡跳遠(五項之一)　一點鐘起
㈢跳遠(十項前半部之二)　一點半鐘
㈣千六百米替換跑決賽　一點半鐘
㈤擲標槍(五項之二)　一點半鐘
㈥十六磅鉛球(十項前半部之三)　一點三刻
㈦二百米(五項之三)　二鐘點起
㈧跳高(十項前半部之四)　二點一刻
㈨擲鐵餅(五項之四)　二點廿分
㈩四百米(十項前半部之五)　二點三刻
⑪千五百米(五項之五)　三點五分

▼加添國術

浙江省國術館對於國術、以中央國術館全體、將于五日到杭參觀全國運動大會、特聯合兩館人員、於七日下午一時、在運動大會田徑賽場表演各種國術、聞浙江省國術館加入者、有婦女成年兒童三訓練班、及全體教練員、一律參加。

▼歡迎同鄉

杭市奉直旅杭同鄉會以此次幽冀同鄉、來杭參加全國運動大會、本公議定於月之七日上午九時、召開歡迎大會、會址在開元路幽冀會館內、惟該會經費支絀、仍按照前例、會員繳納會費一元、開支不敷之數、由會館補支付、其宗旨爲表揚燕趙士女本色、屆時當有一番盛況也、

▼上海各大學 ▼將招待選手

上海特別市教育局體育組中國學生會發起聯合本市各大學招待全國運動會各省選手、昨已分函通告、邀請各大學代表於四月八日(星期二)下午三時在華安八樓大禮堂開籌備會。

中政學生明日赴杭參加

(南京四日電)將改京後、即令中央政治學校全體學生赴杭參加全國運動會、已定六日晨由吳挺峰余井塘等率領前往、又運動大會副會長何應欽四日下午、由京赴滬轉杭、參加全國運動會

南京中小學將開運動會

南京市中小學校、定二十八九兩日舉行聯合運動會、

分送華中會特刊及畫報

第四屆華中運動會、由[illegible]籌辦、其經過各情、曾與誌本埠、該會辦理極爲周詳、會期中除隨時散發號外外、並發行特刊及畫報八[illegible]、頗有精彩、該會以此次全國運動大會中、各省市人士必渴欲一知該會[illegible]、分送駐杭各大報館、及參加運動各單位代表、藉供參考、聞裝璜精美之會刊、亦正在積極印刷中、

上海球聲

工商足球　本日有四場

與賽隊名	組別	時間	裁判員
中皐對申光	智	一時念分	[illegible]
滬東對卜內門	仁	二時卅分	盧宗文
[illegible]	勇	三時四十	[illegible]
[illegible]	勇	四時五十	[illegible]

香港皮鞋公司

北四川路武昌路口　電話四二四八九

威音佛刊

研究佛學的門徑、[illegible]
法不一的微妙、半月一期、零售每册一角、全年[illegible]
八十六號佛學書局、上海寶山路、[illegible]

請驗！頸後傷痕

自縊無此現象　姪死有知應感叔

閘北青雲路世界大戲園對面草屋內有新拉黃包車之皐寧人陳炳金、三十七歲、其妻陳吳氏、年四十四、夫婦兩人均係續絃相合、亦已十年、生一子年三歲、共家中尚有同居者爲該氏之堂兄及姨甥陳吳氏、昨午陳妻忽至談家橋東叔陳子宏處報告、謂乃夫係自縊身死、陳子宏即趕去、則屍體已解下放平、遂將屍身細加察視、忽生疑點、蓋陳子宏自度自縊者僅喉骨等處受傷、現在死者則後頸項亦有一痕、顯係勒斃、故昨日遞往地方法院狀請驗究、當奉朱檢察官預審一過、諭令回去、聽候蒞驗、

楊勤學出綁

先後獲匪共有九人

公安局偵緝隊隊長督率朝鮮[illegible]、前日下午六時許、將住滬西[illegible]路[illegible]被綁之南市裕泰號主楊勤學、並先後在各處捕獲李阿金・小阿福・曹潘氏・沈桂桂・張阿生・蔣松林・許阿喜等七人、[illegible]處有房屋七進、看守肉票之匪當時聞風躲避而逃、大隊偵緝隊領班[illegible]少卿遂帶同偵緝員朱鳳山等、通宵守候於該祠堂附近、直至天方破曉、見有男女二匪倉皇而來、各探員遂奮勇從後追上拘獲、一併拘回、[illegible]

殺·綁·刼·巨案要犯緝獲訊辦

徐家匯路六百五十三號華法營造公司前被盜匪侵入劫去現洋四千五百元潰逃、現由法捕房特別機關捕獲宋小六子(即宋正興)陳永貴二人、及關係人王三(即阿四)等四名、抄出盒子炮兩支、手槍兩支、[illegible]一付、旋又在福建路[illegible]號林周氏家、尼陸路同康里六十一號住[illegible]所、紙店、吕班路周福康皮鞋店、又於上年四月在貝[illegible]路一百四十九號胡毛新發、又在武昌路[illegible]號之張仕居鴻[illegible]路一百七十九號之和康、此外在公共租界犯有綁票及暗殺案多起、昨日解送法公堂、據宋小六子供、江北人、三十三歲、向做小工、於前年十月間、由在逃之王阿二邀我至同康里六十一號行刼、得洋六十元、又於上年七月由金長法起意約吾至榮市路紙店行刼、得洋六十元、又於上年十二月二十二日由王林法邀民人代伊報仇、劉良宏貽仇、乘敗體尼陸路一百四十九號陳上將殺王新發、嗣後王林法給吾洋各洋五十元、又於上年十二月三十日由王老五介紹王三等發起、邀民人同至華法公司行刼得鈔洋四千餘元、事後民人分用洋五百元、今年二月十一日又至吕班路周福康所開皮鞋店行刼、後於三月十六日被捕拘案是實、陳永貴供、鎮江人、向爲紅幫裁縫、二月十一日由王老五約民人同至吕班路皮鞋店行刼、事後分用洋五元、餘案不知、王三供、手槍由宋小六子持來寄藏、係用紙包好、故不知是危險物、陳阿四供、前由素識之某姓向民人說過、曾經綁架張福康一案、但民人實未在場等語、朱會氏供、丈夫宋小六子在外爲盜、婦人實不得知、求寬、朱承審官得供、乃判宋小六子陳永貴二人各押西牢五年出境、並送內地官廳訊辦、陳永貴先送英租界訊究、王三押三年出境、再送英租界訊究、陳阿四送英租界訊辦、宋會氏永遠驅逐出境、抄案手鎗盒子砲沒收、

翻翩風韻敗於疥疾紅瘰

幸用如意膏容光得復

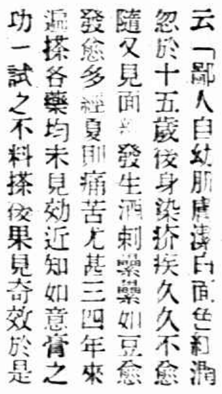

此乃陝西大荔縣政府收發處朱君獻珍所歷之事、狀朱君書云「鄙人自幼肌膚潔白面色紅潤忽於十五歲後身染疥疾久久不愈隨又見面部發生酒刺纍纍如豆愈發愈多經夏則痛苦尤甚三四年來遍搽各藥均未見効近知如意膏之功一試之不料搽後果見奇效於是繼續搽用不久疥疾與面疹竟無形消滅矣實深感佩之至」

如意膏係韋廉士醫生家用良藥之一乃合舊式之長加以改良增益而成清涼滋潤消毒生肌無論疹瘰疥瘡疔癬癰疽爛腿癩頭痔瘡濕毒以及燙傷割破跌損蟲螫均奏神効

價目每盒六角六盒三元郵費免收　遠東總發行上海江西路六十號韋廉士藥局　各埠藥房均有代售

周順興機器廠小廠主脫離虎口

新聞路六四四號　獲男女綁票匪十四　閘北亦有同黨拘獲

公平路五百三十三號周順興機器廠主王順金家、三月廿五號突被綁票匪十餘名侵入、先將鈔洋一百零六元搶劫、繼將王之三歲男孩王阿生擄架而去、當經王與告捕房請緝、前日由匯山捕房中西探偵悉新閘路六百四十四號有是案綁匪匿迹、當即前往、果在該屋內起出肉票王阿生一口、並先後拘獲綁匪賈奎志・李光鏞・楊九胡・賈汀氏・(賈奎志之妻)陳立殿・陳立蘭・王老五・紀余・王家久・周營爾・周沈氏(營爾之妻)孫成懷・孫袁氏(成懷之妻)王茂正等男女十四名口、昨解特區地方法院、捕房律師稱本案因尚有同黨由閘北公安局拘獲、須待提前往提回、故要求將本案展期、俾得調查若輩犯案、併案訊理云云、推事得稟、向被告略訊一過、諭令分別還押、候改期查明解訊、

盜刼併誌

◆昨晨六時許、西老匯路六四五號某姓兌店內、突來盜匪四人、各持手鎗、刼去鈔洋三百七十三元而逸

◆淡水路十五號某姓家前日午後十二時半、被四盜刼去現洋衣服等約值三四百元、

禦寒中毒

萊石路[illegible]里卅一號某姓家傭婦安徽人王楊氏、於本月一日晚上、因天寒將煤球爐在新臥亭子間內燃燒取暖、不料被煤毒所窒、致楊氏與其同臥一房之表妹陳杭氏、同時悶塞、由僱主覺察、送仁濟醫院、杭氏受毒尚輕、施救得生、楊氏因中毒過深、救治無效、延至前日身死、

死傷輪下

北西路七百四十八號南洋鞋店學徒鎮江人王記倫、十五歲、昨晨由店主差往烟紙店買紙烟、行至北四川路口、被九六九九號運貨汽車撞倒、兩足輾斷、以致慘死、

又北四川路內保寧路口新華興新衣莊學徒江北人顧阿七、昨日下午五時一刻、出外泡水、甫至門口、被由北站南之一路電車撞傷頭部、傷勢非輕、

火燬草棚

山東人[illegible]炳二、向在浦東陸家嘴烟廠路旁搭蓋草棚、以炒賣花生營業、前日黎明四時、該草棚頂上忽然失愼、登時火勢燎原、[illegible]瞬息燒燬、蕭於睡夢中驚醒、幸[illegible]逃避迅速、未遭焚斃、

小花園

▲南京路南華公記[illegible]廠、自徐志文接盤以來、內部大加整頓、各貨親自選、無美不備、今日別出心裁、開發明主客合作分紅希望者後、顧客得終、消值該廠春季大減價期內、該證仍舊有效、照減碼再打九五和計算、一俟年終、可得紅利希望、特別市祥昌棉纖廠血案、現經雙方和解了結、該廠工會特函會方道歉、並聲明前發宣傳品中、有法捕房捏子[illegible]先生當場指使開槍釀成命案等語、一再調查、實係誤會云云、

西塘胡沂古堂聲明

[illegible]

今日江灣賽馬預測

▲第一次(一哩)試練賽
㈠塢皮而 Young Bill
㈡塤登 Downton

▲第二次(七法郎)新搖會馬賽
㈠灰殿衣埃 Wheat Ear
㈡鈔康皮而 Cash Bill
㈢潑令司阿台而白 Prince Adehert

▲第三次(半哩)老馬短力賽
㈠大宮 Tien Koong
㈡潑羅拿西愛勃而 Pronounceable
㈢勃魯溫 Blue Wing

▲第四次(一哩四分之一)老馬賽
㈠格林度却脫 Glen Dochart
㈡明克衣扶 Banque Eve
㈢司保之門尤寧 Sportsmen Union

▲第五次(一哩)老搖會馬賽
㈠阿姆而特 Armed Guard
㈡求立司普羅頭司 Jurisprudence
㈢司帶福脫 Starfort

▲第六次(一哩四分之一)新搖會馬賽
㈠勿拉音夫而 Flying fool
㈡司令脫品 Sweet Pea
㈢福的賽克司 Forty Six

▲第七次(一哩半)老馬平力賽
㈠考林司 Corinth
㈡[illegible] Busy Bee
㈢[illegible]

▲第八次(九法郎)新搖會馬平力賽
㈠[illegible] Meadow green
㈡[illegible] Mount Blanc
㈢[illegible] Western Luck

▲第九次(一哩)拍賣賽
㈠[illegible] The Patriot
㈡雷司脫 Race Day
㈢[illegible] Prince Richert

▲第十次(五法郎)新搖會馬拍賣賽
㈠[illegible] Kwang tung
㈡[illegible] Graceful
㈢[illegible] Francolin

▲第十一次(一哩半)新搖會馬賽
㈠[illegible] The Zebra Hero
㈡賈克羅夫石路 Make of Zoro
㈢[illegible] Doowoo II

▲第十二次
㈠勿丁夫而 Fighting fool
㈡衣脫草而 Esternol

上海股票行市

四月三日上午成交價　[illegible]

金業交易所

現貨標金　每條　[illegible]

物品交易所

[illegible]

海外匯電訊

▲英美日匯銀市量錄　[illegible]

國外匯票市面

[illegible]

上海銀洋錢市

[illegible]

滬南米市

[illegible]

滬北米市

[illegible]

橡皮市面

新加坡價　二角五分九厘
倫敦價　七辦士五六二五
紐約價　一角五分二五

船期

昨日進口輪船

新北京 寧波 太古　新寧興 寧波 寧紹　江華 長江 招商　黃浦 長江 太古　廣利 廣東 招商　江順 長江 招商
寧安 煙台 太古　皐生 煙台 怡和　江裕 長江 招商　新銘 煙台 招商　廣生 青島 怡和

內海出口船期

▲寧波班　新北京 七日 太古　新寧紹 七日 寧紹　新寧興 五日 三北　新江天 五日 招商
▲長江班　甬興 四日 寧紹　黃浦 五日 太古　鳳陽丸 五日 日清　江順 六日 招商　新寧興 七日 三北　江華 七日 招商　瑞和 七日 怡和
安慶 七日 太古　吳淞 八日 太古　公和 八日 怡和　公和 八日 怡和　建國 九日 招商　平和 九日 怡和
▲通州揚州班　大吉 五日 大達　鑑大 五日 大通　大和 六日 大達　鴻大 六日 大興
志大 七日 大通　大德 八日 大達
▲溫台班　台州 五日 海門坎門溫州 合州　舟山 七日 定海石浦海門 舟山　大華 八日 定海穿山石浦海門 平安　穿山 九日 定海穿山石浦 穿安　[illegible] 十日 定海坎門溫州 [illegible]　達興 十一日 定海石浦海門 達興
▲定海穿山班　舟山 四月五日 舟山
▲崇海班　廣祥 四月五日 大達
▲溫州班　海晏 五日 招商 溫州 九日 招商
▲福州班　嘉禾 十三 招商 福州 七日 安[illegible]

上海至香港

春洋丸四月十日　西比利亞丸四月十五日　淺間丸四月十九日　鹿島丸四月廿九日
船身堅固巨大、房間設備清潔、行駛安快平穩亦無暈浪之苦烹調料精味美、招待格外週到、搭客如蒙惠顧無論中外皆同、
黃浦灘三十一號日本郵船公司　電話六八七七八一

外洋出口船期

▲英國倫敦班　麥茵雅 四月八日 大英　熱田丸 四月十五日 日郵　拉乾品那 二月十二日 大英
▲西雅圖班　格蘭總統 四月十八日 大來　亞比利亞丸 二十二日 日郵
▲香港小呂宋班　伊豫丸 十四日 日郵　西比利亞丸 十五日 日郵　亞洲皇后 十五日 昌興
▲舊金山班　春洋丸 四月十五日 日郵　傑弗遜 二十一日 大來　林肯總統 二十五日 大來
▲印度孟買班　橫濱丸 四月七日 日郵　阿波丸 五月七日 日郵
▲法國馬賽班　丹波丸 四月五日 法郵　阿多斯 十九日 法郵　包島斯 五月三日 法郵
▲意國地中海班　安達斯 四月六日 意郵　維尼西 五月二日 意郵
▲溫哥華武班　洛磯斯 四月十二日 [illegible]　俄羅斯皇后 五月十三日 昌興
▲爪哇班　芝巴德 四月十一日 [illegible]
▲日本長崎神戶班　上海丸 四月七日午前九時　長崎丸 十一日午前九時
▲青島大連班　奉天丸 五日午前九時　大連丸 十二日午前九時

上海電力公司　樣子間開幕通告

本公司在浙江路二百七十二號新開樣子間及收欵處將於四月一日開幕凡關于電氣供給租用電竈電爐及交付欵項或關于家庭利用電氣等情請到該處接洽是荷

上海電力公司啓